中共同意香港建新機場
港府已委託多市摩根公司擔任財政管理顧問

【本報記者黎國良多倫多報導】香港經濟司陳方安生十日中午在多倫多大會堂舉行記者會時表示，中共總理李鵬在公開場合承認，中共同意香港需要一個新機場，而在最壞情況之下，香港儲備金有能力支付為數一百八十億加元的建築費。

陳方安生表示：香港大嶼山赤鱲角機場及貨運港口建築計畫歡迎各國財團參與投資。並謂香港政府已經委託多倫多馬森．摩根公司，作為香港新機場及貨運港口計畫的財政管理顧問。

她強調，中共同意香港需要一個新的機場，因為目前啟德機場於一九九四至九六年就達到飽和。香港經濟命脈是貿易，所以需要一個國際機場（及港口），來應付貿易及旅遊來往人數。而新的機場每年將為八千萬人次服務，運輸四千四百萬噸貨物。但中共同意非常關注到費用問題。當然香港政府目前祇有一個單來的機會，但一年之後，興建新機場及港口的費用將更清楚。到時中共在了解這些數字之後，就會正式宣佈他們的態度。

陳方安生表示：香港儲備金數字可觀，從現在到九七會繼續增長，所以有能力來支付建新機場及貨運港口費用。但港府亦希望私人機構參與，根據新機場及港口初步經濟及財政報告顯示，很多美國、加拿大、日本都表示願意投資。

至於新機場及港口建築計畫的私人參與部份將可能為百分之四十至六十。

陳方安生同意去年香港一共有六萬二千多人移民外國，其中專業及管理階層佔百分之二十三。但與此同時香港技術工人數目則由一百五十萬人增加至二百萬人，大專及海外留學畢業生人數增加逾三千人。

所以香港仍是一個有足夠良好人才及熟練工人的地區，而新機場及港口建築計畫保證了香港的未來發展。

多倫多市民伊格頓亦陪同陳方安生出席這場記者會。他表示，多倫多公司想設把握香港興建新機場及貨運港口計畫處理亞太地區。

伊格頓表示：在過去十年亞太地區的經濟發展有目共睹；在一九八八年世界上十五大經濟地區有十一個位於亞洲。於一九八九年日本、香港、中華民國、南韓、中國大陸、新加坡貨品佔美國進口貨物百分之十五點四。據預測到達二〇〇〇年時，全球人口有百分之七十居住在亞洲，而其生產貨物及服務數字將佔全世界的百分之五十。

多倫多有三十萬的華人，他們大部份都是來自香港，加上多倫多商人過去的國際市場經驗，相信在這項計畫的競爭中，一定會佔人一籌。

香港民航處副處長施高陪同陳方安生來多倫多，主要目的是參觀正在興建的多倫多皮爾遜國際機場第三候機大樓。陳方安生希望透過訪問，搜集到有關加拿大政府如何將第三候機大樓私營化及集聚私人投資的資料，並將遇到的困難問題，帶回香港作參考。

香港新機場將建在大嶼山北面的赤鱲角島，新機場預料於一九九七年開始使用，每日二十四小時運作，每小時可供七十架次飛機升降。並且在機場附近發展衛星城市，為機場提供十五萬勞動人口。

為了方便旅客來往市區及機場，政府將在大嶼山及港九之間建築大量高流量公路，以及一條貫通大嶼山北部、青衣島至南九龍的載客鐵路，和第三條海底隧道連接機場、港島及香港至中國大陸高流量公路。

同時香港政府於一九九三年將在潤石島建立第八個貨櫃港口，而第九個貨櫃港則在青衣島東南面建立，以應付未來香港貨運出口之需要。

陳方安生（右）與伊格頓共同推介香港新機場及貨運港口建築計畫，希望多市公司投資及參與。（鄭國良攝）

雷依與彼得遜
會商政權轉移事宜

【多倫多訊】新選省長雷依週一與彼得遜會晤，這是雷依當選後首次會晤商討政權轉移事宜。會後雷依表示他將於十月一日正式宣誓就職。

雷依在會後的記者會中表示，他可能會依循彼得遜一九八五年就職前例，在省議會門前草地上舉行就職儀式。就職儀式將由省督林肯．亞歷山大主持。

國際油價 起伏不定！
多市股市略揚加幣下跌

【多倫多訊】星期一多倫多股市仍然隨著國際油價的升降而起伏不定。由於美蘇赫爾辛基會談結果尚稱樂觀，國際油價在週一清晨即顯著下降，但下午由於伊拉克胡森表示，願意免費提供第三世界用油，是以油價又節節攀升，最後每桶原油價格又上漲了一點二五美元。

就在這種國際油價忽漲忽跌，捉摸不定的情形下，多倫多股市週一缺乏表現，終場指數只上揚了〇．六三點，而以三三八七．七點收市。週一股市中，黃金類股像跌，但交通運輸類股則因早先的油價下跌而略有斬獲。

在外匯市場方面，加幣持續下跌。週一加幣再跌〇．二五仙，對美元匯率已降至〇．八五七一，與上週稍早〇．八七八八的匯率相比，已跌了將近〇．二三仙。加幣下跌的主要原因是中央銀行不斷調低利率的趨勢及最近安省新民主黨省選勝利的共同影響。

頻遭歹徒打劫 華人餐館生意驟減
華商會將邀警方商討對策

【多倫多訊】由於士嘉堡等地區多家華人餐館頻遭持槍匪徒洗劫顧客事件發生，許多人深怕意外事件發生，不敢上餐館吃餐，部分餐館生意驟減，士嘉堡、北約克、麥威華商會及安省華商餐館會近日均將邀請警方及有關人士商談對策，以維護良好治安。

據瞭解這幾次發生的搶劫事件，匪徒作案的行動囚狠，不僅作案時間並不是太晚，且打劫的對象，不論大小餐館內的所有人員均遭搜括。此種囂張的作案手法係公然向警方挑釁的行為；目前警方從部份被劫人證中得到的線索，劫匪都是生面孔並未有作案紀錄，警方懷疑外地來的不良份子所為成份居多，但仍不放過可疑線索，警方希望被劫的顧客或餐館夥計，均能挺身提供線索，早日破案，將匪徒繩之以法。

據悉匪徒在洗劫「百福」餐館時，顧客及員工將近八十多人，沒有人會想到晚上十點竟然會遭到歹匪打劫；當時，有幾桌有幾婦人正在打麻將，突聽到槍聲而驚嚇，三名歹匪，一名手持長槍，一名手持短槍，一名手持利刀，喝令餐館內所有人員趴下，此時歹匪手拿一個大垃圾袋，向所有人員逐一全身搜刮；同時走入廚房，連所有廚師也不放過，要他們個個把身上財物交下，光是首飾就不少，錢財損失更多，估計超過警方所查的統計六千元數字，因為許多人不敢向警方報告，據云有一位帶著四千元加幣的婦人為了被劫走錢財，在劫匪離開餐館後整整傷心地哭了半個鐘頭才離去。

由於「百福」餐館距高速公路很近，歹匪在得逞後迅速駕車逃逸無蹤，警方據報後許多客人也離去，從現場得到的線索有限，所以警方呼籲遭劫的顧客，日後發現有關劫匪任何線索能向警方提供，不要有所畏懼。

士嘉堡、北約克、麥威華商會已決定近日邀請警方共同研討近來該區治安問題，而安省華商餐館會也定十一日舉行會議時，邀請多倫多華商會及警方等有關人員針對華人餐館遭劫事件，聽取大家意見，以維護治安及華商餐館的利益。

雷依擬設全面意外保險制度
檢討工傷車禍各項賠償計劃

【多倫多訊】候任省長雷依昨天表示，安省新民主黨政府希望能在本屆任期內全面改革意外事故保險制度。

所有意外事故保險，例如工傷賠償、汽車保險和其他傷殘保險均在檢討之列。

雷依在接受星報的訪問時稱，省內閣將研究可否設立一全面的新保險方案，但內閣如何制定方案以及方案的內容，則需要時間決定。

他表示，政府將研究兩年前社會援助檢討委員會的建議。該報告指出現行保險制度支離破碎，許多意外受害人沒有得益，迫得他們要領取社會援助金。

報告建議設立政府辦理的計劃，援助所有意外受傷或致病的人，而且實行不問過失制度，所有受害人都有資格領取賠償，但訴訟索償的權利頗有限制。

報告建議所有安省人，不論受僱、自僱、全職或兼職人員，都可獲永久傷殘賠償，把工傷賠償和加拿大退休金計劃合併於新方案中；把賠償額提高至受害人入息的百分之八十五；私營保險公司繼續承接臨時和短期傷殘保險，並可承接新方案以外的各項保險。

報告建議，新方案的基金，取自僱主所繳的稅款和僱員的保險費，不由政府一般收入撥出。

雷依在訪問中又表示，當前的問題是經濟衰退，他必須在任內設法改善普通百姓的實質生活和工作條件，和改善環境。

拖欠違例停車罰款不得換領車牌

【多倫多訊】由現在開始，大多市拖欠違例停車罰款的駕車者，將不獲發每年換領的車牌標貼。

大多市車務署會計科主管卡爾文．巴瑞特說，不交罰款便不許駕車，他指出，未繳的罰款現已積至二千萬元，每年積欠數字高達三百萬元。每十張罰款告票中，有三張以上是沒有清繳罰款的。

新制度規定，一九八九年九月後發出的告票，全部紀錄在電腦中，欠繳罰款的車牌號碼則送往省府存檔。省府運輸廳將在發給車主的車牌標貼換領通知書上，詳列歷次欠繳的罰款，車主必須在清繳罰款後才可獲發新標貼。

大多市將於今天開始，刊登新措施廣告，俾眾周知。是項法律省府曾在較小的市鎮試行，大多市現今才執行。

多倫多天氣

九月十一日（星期二）：多雲時晴 最高溫度：攝氏廿三度 最低溫度：攝氏十二度

九月十二日（星期三）：晴時多雲 最高溫度：攝氏廿五度 最低溫度：攝氏十四度

九月十三日（星期四）：多雲 最高溫度：攝氏廿六度 最低溫度：攝氏十五度

加拿大新聞版

力士 REX CLEANING SERVICE LTD.
專業 服務範圍包括：
冷暖氣系統清潔 (DUCT CLEANING)
高壓蒸汽清洗地毡
▲專業酒樓煙囪煙囱清潔
▲餐館油格、油池清潔
▲吉屋、寫字樓清潔
TEL: 321-1698
力士清潔（集團）有限公司
華人服務佳 華語溝通快

歐美亞外匯商務公司
電話 593-8867
服務項目：世界各地電匯服務
各國外幣對換
旅行支票
支票兌現
黃金買賣
匯率超市 服務親切 迅速快捷
OMEGA

新怡東海鮮酒家
海鮮食府 鑊氣小炒
晚飯宵夜 無任歡迎
『佛跳牆』
『每日一特價』
又一嶄新貢獻
『海鮮生窩廳』
（於本月十六日啓市）
天天供應 各式生窩
保證新鮮 價錢抵食
（佛跳牆，每日一特價，如常供應，請早訂座）
生窩刺身碟碟佳
海鮮小炒人人讚
海鮮歡樂餐
雲腿百花球
蟹肉扒豆苗
蟹皇奶油焗炒帶子
海鮮冬茸羹
菜胆上湯雞（一隻）
黑椒牛柳粒
薑葱炒龍蝦
清蒸海上鮮
揚州炒飯
長壽伊麵
每席$138
EAST COURT SEAFOOD RESTAURANT
25 GLEN WATFORD DR.
AGINCOURT ONTARIO
訂座電話 298-2235 298-2236
星期日至四 下午四時至凌晨二時
星期五至六 下午四時至凌晨四時

手提電話
FUJITSU $799[00]
• 加拿大廠方保養5年
• 攜身特輕，可飾電話
• 號碼多達40個
• 其它商用電話由199元起
631-9111（英語）
COMCELL CELLULAR
676 SHEPPARD AVE. W.
(JUST WEST OF BATHURST)
OPEN DAILY TILL 6:00
Bell Cellular Approved Agent

the SECOND CUP.
FRANCHISE GOURMET COFFEES AND TEAS
聯營式咖啡店
位於士嘉堡旺盛購物商場內，有限投資，優厚利潤，適合有意投身食物業及創業者。
詳情請電：423-3188（英）洽

如何刊登廣告
請於辦公時間
早九 晚五
撥電話
(416)778-0888 即可

Pine Arts and Custom Framing
教授國畫，卡通畫，水彩畫，
歡迎來電查詢。
金色、銀色、灰色
鋁質鏡框連玻璃
SIZE 16" x 24"
特價 $26.99
華藝
175 WEST BEAVER CREEK ROAD UNIT #23
RICHMONDHILL, ONT. L4B 3M1
☎ 882-2020
營業時間：星期一至六 10.00AM-6.00PM
本店專售
各類名畫掛畫
陶瓷古董玉樹屏風
精美小巧擺設
送禮名貴大方
居家自用更添優雅
並設名師裱畫
代客選框配畫
用料上乘
手工精巧絕倫
華藝公司
特價酬賓
歡迎蒞臨
參觀指導
華品雅登大雅堂
華工巧裱丹青悟

彼得遜省選後會見記者 對於挫敗表示並不難過

已拒雷依之請率團赴日爭取主辦奧運

【多倫多訊】彼得遜省長在九月六日的省選慘敗後，於一週首度公開露面並會見記者。彼得遜表示，他對省選失敗一點，也不覺難過或後悔。相反的，他卻感覺肩上的千斤重擔為之一輕。

對於雷依曾經表示，希望他帶隊赴日本東京參與爭取一九九六年夏季奧運會，在多倫多舉行工作之事，彼得遜則表示，他並非爭取是項運動會主辦權的適當人選。彼得遜說，如果雷依有心爭取是項運動會主辦權，他自己應該率隊前往。國際奧會定於九月十八日於東京宣佈主辦城市。

雷依則表示，他剛當選省長，實在沒有工夫率團赴東京去爭取奧運會的主辦權。雷依並表示他已商請省督林肯．亞歷山大的同意，由省督率團前往，如此既具代表性，又不具黨派色彩，實是兩全其美。

彼得遜週一的公開露面，雖稱他不介意競選的失敗，但眉宇間，仍難掩落落寡歡的神色。雖然彼得遜一再聲稱他短期內對個人前途並沒有任何打算，但據省府傳出的消息稱，彼得遜現頗屬意擔任其任內預定成立的安省修憲諮詢團召集人。但由於此次省選失敗，此一預定的修憲諮詢團是否還能成立，仍需視雷依的意向而定。雷依週一也已暗示，他就任省長後，對於彼得遜參與全國修憲工作的經驗仍有借重之處。

北美楓葉秋色是世間一絕

范晉霖喜愛如狂辛勤拍攝

【本報記者阮炳忠多倫多報導】有多市奇人及老頑童之稱的范晉霖，最近在華埠舉行了第二次個人攝影展，將一幅幅如詩似畫的嘔心傑作呈獻給「攝影發燒友」及愛好藝術的各界人士。

范晉霖對楓葉特別偏愛，這次展出的作品也是以楓葉與蘭花為主。他說，因為愛楓成狂的緣故，自一九八八年夏舉行個展後，又為著拍攝楓葉秀景，足足忙了兩個秋季，為了捕捉美好鏡頭，揹著一條老命，翻嶺出發，穿州過省。所以經常被老妻罵笑他何苦來哉！

展覽場中，呈現在觀眾面前的，是一幅幅醉人的秋色，及醉美的楓葉。至於怎樣欣賞畫面的楓葉秋色呢？范晉霖有這樣的妙喻說，一塊楓葉的大特寫，就好比一個美女的「大頭」或是一位老太婆的近鏡，皺紋畢露。一棵楓樹，就像一個婀娜多姿的少女在街上漫步。一幅漫山遍野紅葉的作品，則恰如一個極樂世界，叫人看了足以心曠神怡。

范晉霖說，欣賞攝影佳作，如同看女孩一般，美女的條件是肌膚潔白，眉清目秀。而一幅好的攝影作品，則需光線、環境好，主題突出，細部表現得恰到好處。

范晉霖認為，北美洲的楓葉秋色，是世間一絕，千紅萬紫，燦爛奪目，令人陶醉。多年拍攝楓葉的經驗，使他對楓樹的生態瞭如指掌。他說，楓葉變色是每年九月十二日至十月十五日這段時間，楓葉顏色最美是由綠轉黃、轉紅之間。而拍攝楓葉，最好是在每天清晨六點半至七點半，太陽尚未出來，而露邊的露水正在上升之際，拍出的楓葉有「艷、郁、綠」的感覺，畫面就像仙境般美麗。

除了楓葉外，范晉霖也愛拍蘭花，多市一年一度的蘭花比賽展覽，他都會到場，將「小家清且秀」的花容，攝影拍下，供觀眾欣賞。

七十高齡的范晉霖，活力仍十分充沛，經常背著相機，為捕捉永恆的美而長途跋涉。暇時還喜歡跳社交舞，甚至再打數小時網球，也面不改色。

范晉霖很小便開始玩攝影，那是一個很偶然的機緣，將他引進攝影之門。十一歲那年，還在唸小學的范晉霖，因為繪畫比賽名列前茅，校方獎了他一部價值五元港幣的「盒式」照相機，就這樣他便迷住了攝影這門藝術。

中學時代，他進入香港華仁英文書院就讀，他的班主任羅佐得，乃東南亞著名的攝影家，在羅老師的影響下，他對攝影更有心得，也令他與攝影結下不解緣。

對於攝影的熱愛，范晉霖可以說已到了瘋狂的程度，還在香港時，他為了等待光位，拍攝一處黑白分明的石階路，結果一連走了五天，第五天終於給他等到了滿意的陽光位置，拍攝了一幅完美的作品。但經過這次後，陪他的小兒子，發誓不再跟爸爸出外拍攝了。

現任加中攝影研究會會長的范晉霖，他的作品參加過很多國際攝影展，入選過世界沙龍。最值得他安慰的是，他一幅題名「母與女」的作品，於八四年，同時獲得了「日本讀賣攝影展」冠軍、「世界沙龍」亞軍，及「香港婦女專題攝影展」季軍等三個大獎。

他認為要成為一個攝影家，基本上要眼睛、頭腦，及手指靈敏，因為只有這樣，才可將稍縱即逝的景物捕捉住。

范晉霖表示，他將永不言休，繼續捕捉更多真、善、美的鏡頭，希望不久的將來，再透過作品，將大自然的春光秋色展現出來。

范晉霖經常晨曦出發，將真善美的景物攝入鏡頭。（阮炳忠攝）

醫生怕墮胎惹麻煩

多人拒絕進行手術

【多倫多訊】加拿大醫學會表示，迄今已有五十個醫生拒做墮胎手術，聯邦政府的墮胎法案立法後，將有更多醫生拒絕進行墮胎手術。

六月以後，布蘭福和蘇聖瑪莉兩地便沒有做過墮胎手術，醫生們有些害怕墮胎法案，有些則反對是項法案，紛紛停止替孕婦墮胎。

據稱，溫尼辟有六、七個醫生，恐怕觸犯C四三法案，已經取消墮胎手術。卡技利洛夫希德醫院的七個醫生，今夏拒做墮胎手術，但醫院揚言要取消他們享受的醫院優待，後來被迫恢復墮胎手術。

醫學會通訊部主管道格．紀基說，大多市有多少醫生停止進行墮胎手術則不得而知。但全國七百個墮胎醫生，已有許多人向該醫學會表示，在C四三法案成為法律後便停止墮胎手術。

九六年奧運主辦國定十八日正式公布

多倫多遊說團將前往東京向國際奧委會盡全力爭取

【多倫多訊】國際奧林匹克委員會十日開始在東京一家豪華酒店舉行會議，多倫多市能否取得一九九六年夏季奧運會的主辦權，將在九月十八日決定。

多倫多的遊說團成員，包括加外長克拉克、巴拉斯康公司總裁特拉弗．艾頓和多倫多市長伊格頓，他們將前往東京進行遊說。候任省長雷依也電請省長彼得遜前往東京遊說。（但已為彼得遜婉拒，雷依將改請省督亞力山大前往。）

一般認為，雅典、亞特蘭大、墨爾本、多倫多都有取勝的機會，曼徹斯特獲勝的機會甚微，而貝爾格萊德則只能獲得數票。

代表團團長、多倫多奧林匹克委員會主席韓德遜已於周日啟程往東京展開遊說。

七十九位多倫多奧委會成員和其他支持多市競爭的人士，亦將在最後關頭前往東京進行遊說。屆時將向國際奧委會放映一套電視錄影帶。韓德遜稱，遊說團此行，將耗去多倫多奧委會一千六百萬元預算中的六十萬元。

只有幾位重要人物負責遊說工作，其餘人等則負責舉行記者招待會，宣傳和其他跟競逐主辦權有關的工作。

多倫多遊說團的人數雖然頗多，但還不及美國遊說團。美國將派出三百廿五至三百卅五人，其中有六十名兒童。據說共聯旨在強調，亞特蘭大市主辦奧運會的主題……

……在九月十八日上午六時卅分至八時卅分，在天虹體育館舉行大早餐聚會，並作現場電視實播，在國際奧委會宣佈主辦城市儀式上同時播出。

屆時國際奧委會成員、各國遊說團和聯世傳媒代表，都會觀看亞特蘭大、雅典、貝爾格萊德、曼徹斯特、墨爾本和多倫多舉行的歡會。

多倫多奧運會籌辦處呼籲在市區工作的市民，踴躍參加這天早餐會，早餐會由奧運會的贊助公司供應。

屆時亦可馬上知道那一城市獲得奧運會主辦權，倘使是多倫多獲得，馬上便可群相慶祝。

密士沙加市於周日舉行五百人集會，支持多市爭取奧運主辦權，並希望主辦權取得後，密士沙加市耗資二千一百萬元興建體育場的計畫，得以如願進行。

取締無照攤販

警方繼續執行

中區華埠無照蔬果攤販週二（十一日）又在登打士西街與士巴丹拿道交界處擺設，警方可能由於警力不足並未派員取締，不過警方已表示，兩週勸導期一過，將嚴厲取締。

事實上這些攤販總是和警方玩捉迷藏遊戲。上圖為九日上午攤販在警方未取締前，擺設在士巴丹拿道與登打士西街交界處，使得該區來往行人交通阻塞。下圖：警方展開取締後該處交通顯得舒暢。（圖、文：林風）

安省省選是篇極佳的民主政治教材

一場競爭劇烈的選戰，終於在九月六日的選票聲中徐徐落幕了。彼得遜輸的冤枉，但雷依贏的卻非偶然。這是一課現代民主政治最佳教材，也深足為今後從政者戒。

彼得遜是一個有才幹的人，惜在任期尚有二年才屆滿的情形下，不思兢兢業業將份內工作做好，卻思在聲譽日濃之際，打鐵趁熱，再次舉行省選，以延五年任期，投機取巧形跡太過顯著，遭選民遺棄係咎由自取，絲毫怨不得人。

彼得遜在一九八四年以其個人政治魅力，自由黨席捲安省大多數選票榮登執政寶座後，在起初尚知兢兢業業，頗有一番做為，表現的也可圈可點。由是一九八七年當他提前宣佈省選時，人民尚不致對他產生嫌惡，仍然賦予大力支持。但彼得遜政府在第二次連任之後，由於環顧左右已無敵手，加以彼得遜個人政治聲望無論在聯邦或安省均節節看漲，自由黨政府在這種情形下乃開始有點恃寵而驕了。不但各種醜聞層出不窮，政府內部也開始腐化衍生，因而爆發了史塔爾政治捐獻醜聞案，對政府廉潔的形象傷害極大。在領導方面，政府的畏首畏尾，顧忌過多，也使得政府施政能力大打折扣。星期天商店營業即是一個最好的例子。自由黨政府瞻前顧後，怯於領導的結果，竟放棄自身的職責，而將此事推給地方政府，造成今日這種星期天商店在營業與不營業間無所適從的亂局，使人民對於政府的領導失望至極。

相反的，新民主黨雷依以清廉正直的形象，雖在過往的三次選舉中少有斬獲，但其孜孜矻矻，不投機，不取巧，鍥而不捨的形象，在自由黨日趨腐化的時刻，卻正是人民心中理想政府的形象。是以新民主黨若干社會主義政策雖仍倍受爭議與質疑，但在人民望治心切的期盼下，新民主黨仍能徹底擊敗自由黨，而取得執政權。雷依個人清廉正直，勇於領導實是這次省選獲勝的主因，雷依個人更是功不可沒。

誠如雷依在當選後所言，一個政府是須靠其辛勤的努力及政績來贏得人民的信任，而不是靠投機取巧，譁眾取寵可以延續其政治生命的。也如一些政治觀察家在這次選後的評析：人民拋棄聲望如日中天的自由黨，選擇從無執政經驗的新民主黨，更對曾經培能一時的保守黨不屑一顧，係一種反抗現有體制的革命行為。無論自由黨或保守黨在多年坐大並形成交互執政的固定模式後，所言均不符其行。人民在極度厭煩了這種政黨言不顧行的行為模式後，終於痛下決心，在這次的省選中展現一下當家做主的權威，並給所有恃寵而驕，言不顧行的從政者一個記憶深刻的警惕。

雷依這次雖是首次執政，橫亙在他面前有關安省的各項政治，經濟問題也十分棘手，但以雷依卓越的領導，以及那種自反而縮，雖千萬人吾往矣的道德勇氣，我們有理由相信他是可以逐一克服各種難題，而將安省帶向一個平坦的道途。

湖濱拾遺 雨廷

義裔加人戰時被囚

要求政府道歉補償

【滿地可訊】加拿大各地的義裔商界領袖，鑒於二次大戰期間加國曾囚禁義裔加人，故此要求聯邦政府補償其過失。

加拿大義裔專業人士及商界協會在滿地可舉行周年會議，會上通過一項動議，要求政府補償它在二次大戰期間，不公平對待義裔加人的過失。

一九四〇年六月十日以後，當局援引戰爭措施法，拘捕了七百義裔加人，囚禁於各軍營內達六年之久，期間並無提出任何罪名。

被當局列為敵對外國人的義裔加人最少有一萬七千人，他們每月都要向軍事當局報到一次。被拘捕的人中，約百分之九十是加拿大公民。

被囚義裔加人的遭遇，跟二萬三千名因集中營的日裔加人相似。

聯邦政府於一九八八年跟日裔加人全國協會達成協定，發出三億元補償。義裔加人援引此例，要求跟聯邦政府談判類似的協定。

義裔加人全國會議主席安拿瑪莉．克里斯蒂利表示，將要求政府作出金錢賠償。

中加文化交流協會

通告 中華民國七十九年（一九九○）八月廿四日 文通字(79)第廿一號

本會下列各項活動，歡迎各界人士報名參加：

項目	主持人	日期	費用	備考
逸仙中文學校 (一)一年級至七年級 (二)幼稚園分級班	董事長：林仲文 副董事長：朱錦榮 校長：毛咸樂先生	九月八日開課	每期（半年）四十元	每逢星期六上午十時至十二時半授課 備有書籍文具
英語班、初級、中級各班（粵語）	盧林佩安 周賓彩	九月十日開課	費用全免	各班上課時間均不同
英語入籍各班 英語班、初級、中級各班（國語）	劉林莉蓮 吳穎嫻	九月十五日開課 九月十日開課		
[illegible]	本會主辦 [illegible]公司策劃	九月廿二日至廿九日 [illegible]	內陸共1039元 外陸共1169元	報名即日開始八月卅日截止 [illegible]
[illegible]	本會主辦 [illegible]公司策劃	十月三日首途 [illegible]	全程2180元 [illegible] 3300元	報名即日開始九月十日截止 [illegible]

另：(一)音樂部－粵曲研究班伍彝生先生、劉灼鴻女士主持。二胡班伍彝生先生主持，古箏班李娑玉女士主持，揚琴班許曉娟女士主持，笛子班周偉先生主持。
(二)藝術部－成人國畫班伍彝生先生主持，西洋繪畫班劉炳賴先生主持。（幼詢洽本會鄭小姐）

中加文化交流協會 會址：[illegible]街一一二號 電話：五九一－六三四七

僑光聯誼回國慶祝國慶

順道日本遊覽觀光 航通旅遊協辦

十月一日上午十時乘搭日航豪華客機直飛東京。
二日 十二時抵達東京專車前往大都會酒店。
三日上午遊覽東京市內名勝，下午前往箱根住宿第一大酒店。
四日上午登上富士山及處名勝等地住假日酒店。
五日上午往名古屋，下午前往京都住假日酒店。
六日 參觀京都清水寺等名勝下午前往大阪市。
七日上午參觀大阪城等名勝下午前往機場乘機前往台北。
八日 全日自由活動及購物。
九日 欣賞萬眾一心晚會
十日 參加國慶大會
十一、十二、十三、十四政府招待南下，食宿免費，如無南下要加多三晚酒店壹百五十元（另計）
十五日自由回程或前往香港，機票一年有效。機場稅，簽證費自理，本會代辦手續。

全程十五日費用貳千壹百八十元
報名處：中區華埠塘倫街八十一號二樓
本會電話：五九八－五一貳五 伍拾
航通旅遊電話：五九七－一○一貳 陳小姐洽
詳細行程表請到本會索取

飛鴻風水命理

風水室內設計
前日本易占協會理事長
台灣飛雲派 地理師
飛鴻風水
風水．命相．八字
擇日．改名．斗數
精批紫微斗數
TEL:699-5599 59 COXWELL AVE
豆蒼居士

青春氣功指壓中心

定於八月二十二日開張，環境優雅服務熱情週到，令您舒筋活絡，消除疲勞，七天營業，下午三時至凌晨一時，請電 321-1461
高薪聘請數名指壓小姐，無需經驗有專人指導。
地址：70 SILVERSTAR BLVD. #124 SCARB.
近士嘉堡郵嘉賓酒樓後門

由中國留加學者與當地華人創辦 為中國留加學者和當地華人服務

PS 286-12(16MHZ)	$699
PS 386SX-16(20MHZ)	$975
PS 386-20(25MHZ)	$1275
VGA MONITOR AND CARD (ADD)	$399

PERFECT COMPUTER SYSTEMS
TEL(416)940-9279 FAX(416)940-9510
550 ALDEN RD. UNIT 103, MARKHAM L3R 6A8
MON-SAT: 10AM-9PM
(WEST OF 14 AVE./WARDEN)
誠聘電腦營業員

吳乃恩 周全安 假牙服務中心

安省註冊診所 專科全口假牙
唐人街 登打士西街418號二樓（星島日報對面）
士嘉堡 3850 Sheppard Ave. E. (at Kennedy) Agincourt Mall正門（面向停車場）
598-4462 609-3288
每週營業七天 朝九晚九 並可安排出診

卍佛 釋惠慈法師 天雲居士

早上九時至晚上八時
詳看風水、住宅、商店，詳看面相、氣色、掌紋、過去未來運氣
特長：解釋閣下心理一切煩惱，四十八年佛學經驗，絕對準確。
1209 QUEEN ST EAST, UNIT 92, TORONTO, ONTARIO M4M 3H4 TEL (416) 463-8969

DALEAH MORTGAGE INVESTMENT INC.

"WE TURN NO TO YES"
服務項目
服務特點
查詢請電：張振強 (JIM ZHANG) (24小時)

麥咸農展會規模最大 吸引觀眾多達七萬人
節目設施每年增加迎合遊客口味

【多倫多訊】菲爾汀是個很有志氣的少女，她想像終於有一天，她參加阿巴佛爾秋季農展會的小型拖拉牽引車比賽，並且贏得大賽全［illegible］。可是，她必須很有耐心的等待這光榮的一刹那。

對菲爾汀來說，有耐性並不是很簡單的一回事，因她只有四歲大，而在安省的鄉村農展會裡，小孩子可以做的事實在太多了。

她的媽媽蘇珊說，一家人參觀農展會，真是一個特別的日子。女兒們仍幼小，她們喜愛動物，尤其是牛和小雞，但菲爾汀對拖拉車情有獨鍾，她爸爸參加了成人組牽引賽，她很希望自己也能在賽場上逞其雄。

蘇爾一家大小住在格爾夫市南部的普斯連治鎮，一如其他千百家庭，每年都來參觀安省各地舉行的鄉村農展會。

九〇年代的農展會已逐漸現代化，主辦單位的責任就要平衡傳統式的農展風格和現代人的口味，寓教育於娛樂。

大多市地區規模最大的農展會，便是麥咸秋季農展會（Markham Fall Fair），每年吸引遊客七萬人以上，會長卡容．韋特指稱，這項活動已有一百四十年歷史，遊客有從城市來的，有從鄉村來的，這包括一萬名來自多倫多、渥莎華和密西沙加的小學生。

麥咸農展會場內設有龐大的貨物會，三百多個攤位，百貨與畜牧目，由手織的毛線衣以至當地的土製餅，都很具特色。可供選擇的食品更多的是：熱狗、玉米、新鮮餡餅和香腸，無一不備。此外，還有傳統的蔬果、花卉和工藝品比賽，遊人參觀過室內的展覽品外，更可帶孩子們到Old mcdonald's寵物園去玩玩，或看看農夫剪羊毛示範。

大多數的農展會，都只能吸引二千五百至八千名遊客，但麥咸農展會較突出，卻仍須增加多項節目給予遊客新鮮的感覺，規模縮小的農展會於近年來也刻意求新，以確保門券的收入。

農展會的骨幹節目，依然是農業皇后選美、馬展、小提琴賽和牲畜展，但加多了搶車賽、時裝展覽和超級歌星的演唱會，來增強號召力。

安省農社協會祕書卡莉說，聯辦農展會的費用甚昂，農社必須設法賺錢來維持這個活動。還有，農展會於教育方面的節目已比前減少，目前只集中於教人認識食物的來源、五穀的耕種和牲畜的飼養等。

各地多舉辦農展會 值得前往遊覽欣賞

以下介紹的各地農展會，地點設近大多市，開車約一小時可達，均提供街頭的食品、現場娛樂節目、展覽會和遊戲，很多還舉辦遊行、示範、馬展和像嘉年華會形式的遊樂場遊戲。

㈠Acton農展會——週五至週日開放，行車路線：四〇一公路西行至廿五公路北上，過第七公路交叉路口，往北再行一個街口，在Knox Ave.西轉即達，門券成人及學生四元，耆英二元，兒童一元（週六免費），請詢電話：416-878-1656。

㈡Beeton農展會——週五、六日開放，行車路線：四〇〇公路北行至八十八公路，西轉至廿七公路，朝北行抵Beeton Rd.西轉達農展村，會場在Main St.北面一個街口。門券成人四元，十二歲以下兒童免費。請詢電話：416-729-2397。

㈢Bolton農展會——九月廿一至廿三日舉行。路線：四〇一公路西行至四二七公路，北行至五十公路，跟隨路標指示抵Bolton，會場在第五十公路的西面。門券成人四元，耆英及學生二元，公立小學生五角，泊車費二元。請詢電話：416-857-6942。

㈣Brampton農展會——週四至週日開放，路線：第十八公路朝北行，過Steeles Ave.即抵Brampton，至Queen St.西轉達McMurchy St.之南入場。門券成人四元，耆英及學生三元，十二歲及以下兒童一元，請詢電話：416-454-2880。

㈤Erin農展會——十月五至八日舉行，路線：四〇一公路至第十公路，朝北行抵第廿四公路（Caledon），西轉達Erin，留意路標，會場在Main St.［illegible］電話519-843-2895。

㈥Fergus農展會——週五至週日開放。路線：四〇一公路西行至第六公路，北轉抵Fergus會場，門券成人三元，十二歲以下兒童免費，請詢［illegible］

㈦Grand Valley農展會——九月廿一日下午七時起至廿三日舉行。路線：第十公路北行至第九公路，西轉直行，再北轉入第廿五公路，行車約五公里即達Grand Valley。門券成人、耆英及學生四元、五至十三歲兒童二元，四歲以下兒童免費，電話：519-928-5368。

㈧Markham農展會——九月廿八至三十日舉行。路線：會場位於McCowan Rd.，從四〇四公路北行至Major McKenzie Dr.右轉直行至McCowan Rd.再左轉北行約一里多便達。門券成人六元，耆英四元，十二歲及以下兒童二元，未入學兒童免費，家庭票（二成人及最多四小童）十四元，三天通行票十二元，免費泊車，電話：416-640-1576。

㈨Milton農展會——九月廿一至廿三日舉行，路線：四〇一公路西行至廿五公路，南轉至Steeles Ave.，西行至Bronte St.南轉直行，抵Robert St.即東轉，隨著路標即達。門券成人四元（週五、六日至下午四時），但週六下午四時後及週日全天成人五元，耆英週日二元，兒童二元。

多倫多華僑文教服務中心 提供多項文娛及休閒活動

【多倫多訊】多倫多華僑文教服務中心為僑胞提供文娛休閒活動，僅視容每日播放中文電影，免費招待觀賞。

每天下午兩點開始，播放國、粵語電影各一部，九月十一日至十六日排定片名如左：

十一日（星期二）、小生怕怕上集（國）、三文治（粵）。

十二日（星期三）、小生怕怕下集（國）、祭鬼錢（粵）。

十三日（星期四）、鬼天后土（國）、開心快活人（粵）。

十四日（星期五）、英烈千秋（國）、項能（粵）。

十五日（星期六）、我這樣過一生（國）、偶踏英雄（粵）。

十六日（星期日）、香火（國）、你那好冷的小手（粵）。

僑教中心地址在士嘉堡米蘭道1062號二樓，開放時間：上午十一時至下午七時，查詢電話：755-5098。

多華會舉辦婦女病講座

【多倫多訊】多倫多華人社區服務協會（簡稱多華會）定於九月十三日（星期四）下午二時至四時在該會舉辦「婦女常見疾病」講座，報名及查詢請致電：977-4026梁小姐聯絡。

多華會地址在中區華埠士巴丹拿道310號六樓，該會近開設多個小組，每月透過教會，使組員對加拿大社會有更深入的認識與瞭解。「傾吓、講吓、輕鬆吓」小組是為子女在十五歲以下的母親而設，每月開會一次。

交流協會慶十周年 十五日將聚餐聯歡

【多倫多訊】中加文化交流協會十週年會慶，慶祝大會暨大餐會。

慶祝大會暨第六屆職員就職典禮定於九月十五日（星期六）下午二時在該會逸仙堂舉行，禮成後酒會，下午六時三十分在華埠國際城大酒樓舉行聯歡餐會，席間並有各種餘興節目。餐券每位二十元，供應酒水，購券洽該會591-6347丘小姐。

凱撒俱樂部 有全新面貌

【多倫多訊】南於八月初全新裝潢並開始全新節目之「凱撒俱樂部」，在東主小路易士之精心策劃下，造成士嘉堡南區夜生活之轟動。

小路易士所設計之俱樂部廳內，完全超過一般夜總會水準，全部新穎燈光，噴霧，落花舞台，以及最新拉斯維加斯般享受。音響效果，誠如置身其間。放完台與檯球室，始終滿座，讓光臨客戶可留下難忘之夜。目前小路易士所邀請之舞表演皆為北美最高身價明星，並具有近四十餘位其最新線路「Table Dancer」。重新開張剛滿一個月，即受各界喜好，夜夜客滿。俱樂部為答謝，將於每晚舉辦各種抽獎及遊戲，以最高之娛樂酬謝貴賓。

凱撒俱樂部（Ceasars Club）位於3313 Danforth Ave.（即Aharmacy路口附近），電話：六九四—三三五六。請洽詢訂位。營業時間：中午十一時至凌晨一時。

「凱撒俱樂部」拉斯維加水準，世界高價明星，小路易士（圖右）與明星合影。（林壽程攝）

多倫多九種交投最盛股票收市價

日期：1990年9月10日	最高	最低	收市	起/跌
TSE 300 INDEX	3300.99	3283.93	3287.60	↑0.50
ALCAN	25½	24⅞	25	N/C
BK. OF MONTREAL	26¼	25⅞	26¼	↑⅜
BELL	36⅜	35⅞	36	↓⅛
CANADIAN PACIFIC	18¼	18	18⅛	↑⅛
IMPERIAL OIL 'A'	64½	65½	64½	↑⅜
INCO	31¾	31⅛	31⅝	↑⅛
NORANDA	16⅜	16⅜	16⅜	↑⅛
PLACER DOME	19⅜	19	19⅛	↓⅜
ROYAL BANK	21¼	20⅞	21¼	↑⅛

金利來證券公司（SPADINA分行）楊協群提供

中醫師 吳海峯
中國傳統醫學 現代化之 方脈針灸專家 精擬進補藥膳
歷任總統簡命行政院衛生署中醫藥委員會首任主任委員，考試院中醫師特考典試委員，教育部醫學教育委員，中國文化大學教授，中國醫藥學院教授，韓國慶熙大學漢醫碩士班客座教授頒給博士學位，中華學術院針灸研究所首任理事長，連任中華民國中醫藥學會總會理事長十八年，台北市中醫師公會理事長八年。著有大學用書中醫內科學、婦科學、婦科醫案、兒科學、處方學、針灸學、飲食補（中醫營養學）等書。曾為蔣總統經國先生暨夫人多年診病，深得其信任讚揚。
新訂門診時間：每日上午十時至下午二時、下午五時至八時。（星期日上午應診，下午休息）在士嘉堡（城建園酒樓）應診
請電（四一六）二九二·一二五三預約
精治內科、婦科、兒科、眼耳鼻舌咽喉口腔科、骨科、血管血液科、胃腸肝膽科、皮膚科、骨科（泌尿科）。各種失眠症、新久氣喘、咳嗽、風濕症、神經衰弱、多汗、…、聲張憂鬱癡呆、花粉症、耳鳴、偏痛、風濕、關節炎、婦女月經期、懷孕期、產後期、更年期及帶下養陰子宮卵巢輸卵管各種疾病，男女不孕症、早衰症、腎虧下消、脫髮、面疹、面歪口斜、聲啞失音、狐臭、癌痛及放療化療副作用之防治，小兒咳喘多汗、遺尿、各科重病，領有上海市及台北市全科中醫師執照、紐約州針灸執照，富有五十餘年處方及針灸之經驗，臨症活用中藥處方或針灸，能根治療。
針灸迅速止痛、止嘔、安神、保健、美容、生髮、戒煙、減肥，全用新針，用畢即丟，百分安全。

香港美加中醫藥針灸及氣功研究院
中國廣州中醫學院國際培訓中心
合辦
中醫文憑課程
（海外面授及函授）
㈠中藥科 ㈡針灸科
招生（簡章備索）
電話及圖文傳真：416-321-5951
研究院及診所地址：
54, KENFIN AVE., SCARBOROUGH, TORONTO, ONTARIO, M1S 4G1
譚亭彥院長洽
針灸師譚亭彥
針灸治療（一次過用針） 推拿治療
無痛耳穴治療 風濕秘方治療
診症敬請電約
416-321-5951

中華氣功學院
速成班（第十四期）免費講座及義診
北平啓蒙台港研創 名氣功師點穴專家 鳳超鵬 教授主講
氣功袪痛．當場見效．無效免費
時間：1990年9月十五日（週六）及十六日（週日）兩天的下午
電話：(416)609-2914/971-6982
地點：㈠士嘉堡3290 MIDLAND AVE UNIT:3B（士嘉堡村 SILVER STAR BLDG.交叉口．三友粥麵專家後面隔壁）
講座時間：九月十五日（週六）十六日（週日）下午一時半
㈡多市士巴丹拿街291號二樓三室（龍城酒對面新亞商場隔壁）
講座時間：九月十五日（週六）十六日（週日）下午五時半
講題：論氣功對各種胃、鼻、心臟、背脊疼痛、失眠及腰膝早洩之當場見效。點穴對矯正脊椎、腦震盪後遺症、扭傷及各種痛症之神奇效果。保證：除癌症外，任何痛症，若不能當場見效一律免費。
［illegible］
①工程師盧克俊 445-0310
②退休的周紹源 405-0238
③體操的曾 惠 [illegible]
④做電腦的IAN PHUNG 292-5161轉2171
⑤女秘書李小姐 470-0169
⑥會玉珊女士 964-0894
⑦會計師吳美宋 663-2902
⑧做保險的李剛 347-4819

拳術家跌打老中醫
黃飛鴻嫡傳徒孫
陸鏡榮
本人親自回港，採辦大批中國特效藥材，膏丹丸散學通，精六十年經驗，精醫新舊跌打，積筋駁骨，追除風濕等症，及教授中國功夫、舞獅技術，特此敬告親愛同胞友好。
※本醫務所，設有大停車場，鐵器膏丸藥出售，［illegible］
地址：多市士巴丹拿道三三九號皇聲酒家後面第一條街口
100 BALWIN ST. 1/F. TOR.
電話：五九八—一〇〇八
中國功夫健身學院同人敬啓

萬盛行
常備中國宮殿式天花板龍鳳門 龍柱九龍壁宮燈檯抗餐館裝飾
VANSEN TRADING CO LTD
7370 WOODBINE AVE #16 MARKHAM ONT.
TEL: (416) 475-2293

HEALTHY MASSAGE CENTRE
凱樂 推拿、針灸、物理治療所
［illegible］醫師主理（30年臨床經驗）
▲備有榮獲世界妙手回春金牌獎治療儀，為閣下解除一切痛症及皮膚病。
▲精醫內、婦科、跌打損傷及各種痛症。
▲有著名醫科學院畢業女按摩師採用氣功、指、揉、滾、點、穴位按壓等多種手法全身及局部按摩，為你舒筋活絡，消除疲勞，解除病痛。
▲［illegible］
▲首次免費檢查、診斷
157 MORTIMER ST. TORONTO（近PAPE地鐵）
下午1時起，預約電話 462-9803 7天服務

豐利企業有限公司
63 SILVER STAR BLVD, UNIT D16
SCARBOROUGH, ONT. M1V 5E5
電話：299-0288（紅寶食品公司對面）
專營
冬蟲夏草 中國人參 高麗參 花旗參 野山參 ［illegible］
批發零沽，無任歡迎

謝鳴
國際體壇名中醫師 陳德誠
根治我頸椎、雙腳膝關節炎

本人張持，86歲，在四十年前開始，頸背酸痛，頭痛時幫失眠，近幾年來病加劇，雙腳膝關節亦劇痛，不能站久或行遠，幸得友人介紹覓得陳德誠醫師，經治療服吃中藥兩個月，現已完全康復痊癒。
特此登報鳴謝［illegible］
誠介紹 各界患者，知所問津焉。
鳴謝人：張持
身份証：B 112438（3）
地址：南洋馬來西亞柔佛州，古來屋邨B座七樓七〇三號
香港．九龍彌敦道510號彌敦大廈二樓 電話：7716901 7806260
馬來西亞．吉隆坡．美芝律193號地下 電話：03-2433020
馬來西亞．新山柔佛再也惹蘭德吉十三路門牌39號地下 電話：010-3380［illegible］
台灣．台北市光復南路［illegible］號 電話：7093183 7089640
醫我風濕關節炎痛

本人黃梅，年76歲，患風濕病廿餘年，時常四肢酸痛，頭暈氣喘，眼視物模糊及每晚失眠，幸得鄰居朋友介紹覓得名醫陳德誠，經過師下藥治療月餘，四肢酸痛，身體疲倦，失眠各疾病得以完全康復，特送錦旗壹面鳴謝醫師再生之恩。
鳴謝人：黃梅 身份証：B 110207（3）
地址：南洋馬來西亞柔佛州，古來屋邨E座貳樓214號
加拿大多倫多市 416-598-5601
曉倫街109號預約電話 416-598-3634
陳德誠 現抵多倫多市中醫風濕關節炎研究學會
歷任
馬來西亞國家足、籃、羽球等隊隊醫
多倫多華人足球總會會醫
一九八九年馬來西亞主辦（東南亞運動會）大會醫師
現駐：加拿大多倫多市
曉倫街109號
中醫風濕關節炎研究學會
預約電話416-598-5601
416-598-3634
近丹打士西街天仁茶莊樓門進入

道明學院
DOMINION COLLEGE

本校是一所由私人創辦的獨立教會學校課程全部都由多倫多教育局承認許可，全部包括九到十二年級一般課程，大學先修班等教師與學生比率維持在20比1，學校設備齊全，提供宿舍，餐膳。
詳情請洽：(416)348-8708
96 MOORE STREET
ST. THOMAS, ONTARIO, CANADA
N5R 5B6
TEL:(519)633-7454
DOMINION COLLEGE

上海著名老中醫奚永江教授應診
祖傳方脈，針灸，臨床經驗五十年，中醫學院執教卅年，歷任中國針灸學會第一屆理事，中國國務院第一屆學位評審委員，上海市醫藥事故鑑定委員會委員，中醫組組長，上海市第一人民醫院針灸顧問，上海市針灸學會副主任，上海中醫學院教授，針灸推拿系主任，上海中醫藥研究院專家顧問；針灸博士生導師，上海國際針灸班副主任，岳陽醫院主任醫師等職，多次赴美國、日本講學。主編針灸學、針法灸法學、針灸學辭典等書。
專治老人病、腫瘤、類風濕性關節炎、慢性腎炎、男女不孕症、各種痛症、痲痺、過敏等症。（實施嚴格消毒，每支針只用一次）
診所：923 GERRARD ST. E. 芝蘭商場斜對面
門診：上午十時至下午八時 逢星期五休息 預約電話：
招收愛好中醫學、針灸學學生數名，詳情面洽。 462-3744 291-6469

祖傳中醫師一常晶
皇家御醫歷代祖傳，方脈、針灸、八掛指壓、穴位按摩
主治：冠心病、糖尿病、腎炎、半身不遂、肩周炎、頑固性頭痛、神衰等各種疑難雜症，尤歡迎久治不癒者前來視診，或電話預約上門視診。
電話：(416) 778-7494
地址：1238 GERRARD ST. E.

北美參行
FAR EAST GINSENG ENTERPRISES INC
421 Dundas St. West 8-15 Toronto, Ontario
Canada M5T 2W4 Tel: 416-593-2772
（華僑銀行樓下地庫）
89年新貨上市
春季大特價八折優待
花旗參加拿大參
［illegible］

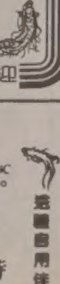

來自溫哥華、多倫多、舊金山、洛杉磯、紐約、華盛頓特區等六地團體聯手出擊
支援中國民運 北美聯盟成軍

【溫哥華訊】美加六個支援中國民主運動的團體，將計畫組成了「北美支援中國民運聯盟」。他們希望今後在此一聯盟下，互相協調配合，互相支援，以更有力地推展中國民主與人權的進步。

這六個團體昨天派出代表共卅餘人，在溫哥華舉行了「北美支援中國民運聯盟」的成立研討會議。這些代表，分別來自多倫多、舊金山、洛杉磯、紐約、華盛頓特區，以及溫哥華。

據主持這項研討會的溫哥華支援民主運動聯合會會長陳卓愉說，「北美聯盟」是依據去年底在舊金山舉行的「北美支援中國民運社區組織研討會」的建議而計畫推動成立的。今後大家將可在「北美聯盟」之下，六個北美民運團體，互相交換資訊，研商共同的策略，並以相同的活動，去合力推動中國的民主與人權進展。

北美六個組織的代表這天聚集溫哥華，雖然對「北美聯盟」的正式名稱，仍未做出最後的決定，總部設在哪裡也未做出結論，但對成立此一組織，已建立共識。

他們計畫下月在多倫多或溫哥華，正式舉行「北美聯盟」的成立會議，會中將規劃此一聯盟今後的工作計畫。

這天前來溫哥華會商的代表，分別來自華盛頓香港華人聯會、三藩市民主基金會、南加州民主基金會、紐約天安門紀念基金會、多倫多支援中國民運會，以及溫哥華支援民主運動聯合會。

盧玉燕畫展月中揭幕

【溫哥華訊】香港畫家盧玉燕定月中在卑詩大學亞洲中心舉行個展，展出她的國畫山水與花鳥。

盧玉燕有女性畫家所特有的氣質——觀察入微，感情細膩，並有嫻熟的手筆。因而她的山水，能將晨曦、薄暮的細緻變化，都躍然紙上。

盧玉燕展出的山水作品中，有不少以樹林為主題，她認為林木是最變化多端的。樹林在陽光下的生機，在冬天的光禿，在她的畫中都各有情趣。

她的花卉作品，則以梅與蓮為多。她認為，梅花最能表現一種在逆境中不屈的力量。而蓮花的出汙泥而不染，更表現著一種高尚的情操。

出生於香港的盧玉燕，曾僑居瑞士與法國。其後又移居新加坡，八一年再回香港定居。她曾遊遍世界許多地區，使她在繼承中國繪畫傳統時，有了機會吸取外來的養分，也給了她在探索創新的路上，有了很多有利的條件。

她展出的風景，常是她旅遊美加、巴西、阿根廷、日本、泰國、台灣、中國大陸、澳洲、紐西蘭等地時速寫的組合。她說，她嘗試著在這些組合中表達自己的所見所思，並表達她對空間和物體的理解與感受。

在卑詩大學亞洲中心舉行的個展，是盧玉燕到目前為止的第三次個展。展出時間為九月十九日至廿六日，每日上午十一時至下午五時，歡迎各界前往觀賞。

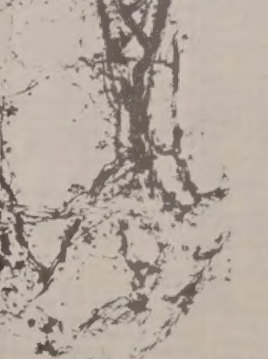

香港畫家盧玉燕將在卑詩大學展出的作品之一「紅梅」。

選舉調查報告：新民主黨孚眾望
哈葛擬促社信黨省選

【溫哥華十日電】據溫市太陽報消息，卑詩新民主黨最新的選舉調查，省民擁護新民主黨的有百分之四十七，領先社信黨七個百分點。

省秘書布朗昨日說，百分之四十擁護社信黨，百分之七支持自由黨，百分之十九未作出決定。此項民意調查是由溫尼辟「觀點」研究公司所主辦。

新民黨領袖哈葛說，調查結果，新民黨獲得「極大鼓勵」，他們亦可能促請社信黨在十月間舉行省選。倘社信黨到時不擬舉行選舉，亦即恐怕卑詩省民也變。在過去兩年，新民黨員的關係保持團結堅實。

溫市太陽報七月間曾舉辦民意測驗，顯示出，新民社信兩黨之間距離十一個百分點——新民百分之四十七；社信百分之三十六。

社信黨工作組主任傑孫承認調查結果之數字與最近其他調查無大出入，但不影響到社信的策略，社信亦已自行作民意調查，但無意將結果公佈。

「觀點」研究公司之民意調查，是在八月二十至廿七日之間，夢幻花園成交及新民黨在安省選舉獲勝之前舉行的。

布朗說，在一九八六年上次大選時，勃伯，司凱尼也曾指社信只有百分之四十三，但不影響社信黨之獲選。自由黨領袖威爾遜亦認為該調查對自由黨有鼓舞作用。

省長溫德遜週五指出他的夫人莉蓮將「夢幻花園」售予台灣財團，已消除了召集一次選舉的障礙。但他拒絕透露將於何時舉行省選，只說要稍等一等。

躉船吐火舌 毒氣四溢
消防隊員緊急灌救 十三人送醫

【溫哥華十日電】溫市助理消防局長布雷威指出，昨日消防局接得電話，在巴爾廷碼頭有一艘「躉船」起火，上載有爆炸及致命化學品，至少有一名工人暈倒，請即馳救。

「躉船」載有六個鐵路車卡，每個車卡上鋼罐內裝有十二萬四千公升無水阿摩尼亞洩出臭氣。

加拿大港口警官孜基士說，裝滿化學材料的火車車卡泊近碼頭，往往成大問題。消防隊趕到現場，立即預防其有起火危險，但尚未有機會堵塞漏處。在消防隊檢查該車卡，加以特別保護之時，附近貨船船員工人疏散遠離約兩小時。有十三名工人送入醫院，預防中毒。

麥克林雜誌刊登全加民意測驗：
卑詩省環境「綠」中翹楚

【溫哥華十日訊】九月十七日發行的麥克林McLean雜誌，刊出一分新的全加拿大民意測驗，認為卑詩省是全加「最綠化」的省分——除了把古老參天的大樹砍伐。

據該雜誌調查所得，卑詩居民表示對地球氣候趨於溫暖及汽車汙染，比其他各省更為關切。

報告指出，卑詩人似乎較少要停止砍伐成熟的大樹。全國百分之五十六的人口認為，雖然林木工作會減少，木材和紙張的價格會提高，亦應該停止伐樹。

只有百分之四十六卑詩省民主張勿砍伐多年古木。

加西野生委員會主任佐科說，卑詩的反應，伐木是該省主要工業。照數字顯示，不得不採伐已成長的樹木，但可以減低砍伐的數量。

麥克林雜誌在「環境保護報告」，將各省分等，安省列為一「B」級，卑詩是「C＋」，諾瓦斯高沙是「D」。

此項國內投票，是麥克林總編輯路易士用電話詢問一千二百人並查出：

△卑詩居民多數願致力減低地球趨於溫暖。

△他們願意為空氣新鮮的電冰箱和空氣調節器多花錢。

△多數人願接受指定的廢物利用法。

結論是卑詩省人最關心保護環境。

週五會友茶敘 歡迎耆英參加

【溫哥華訊】溫哥華華人耆英會定十四日起，舉辦「週五會友茶敘」，歡迎耆英參加。

華人耆英會說，「週五會友茶敘」，是一個幫助耆英們結交新朋友，交換新知的活動，每天並選放最新之錄影帶或電影，以供會友觀賞，同時還舉辦一些遊戲活動，得勝的人並可獲該會所贈的獎品。

這項有茶點招待的「週五會友茶敘」，歡迎耆英參加，電話二五一—四九四五。

擬將墮胎會年會「驅逐出境」
反墮胎人士 美麗登酒店 示威

【溫哥華十日電】溫市反對墮胎的人士說，一個以美國為基地的墮胎會，應該離開溫哥華。

溫市「生命會」的比提．格蓮昨日說，不歡迎不對百萬小生命死亡負責的人們留在本市。

格蓮和大約二十五名反墮胎人士在溫市布辣街的美麗登酒店外舉行示威，因為有大約一百五十名國內墮胎聯合會的會員在該酒店聚會三天，會期至星期二止。

來自美國賓州「擇女中心」，參加該會的布列威醫生說，北美的醫生、護士、顧問和主持人，每年舉行年會，共商墮胎與醫藥之關係。開會時常有抗議的人，但今年意外的多。

他又說，病者婦人應得更佳的醫藥照顧，年會中商討的是提供最高品質的護理。

格蓮說，如果他們真的關心婦女，就不該為她們墮胎。

一名廿五歲的貨車司機岳曼要把守酒店三天，要酒店內的「最好的殺手和殺人手法遠離」。

格蓮又說，怕的是自由墮胎運動擴大，在加拿大陸續成立墮胎診所。因為聯邦婦女部長瑪莉．柯林絲最近說過可准自由設立墮胎診所。

卑詩墮胎聯合會將於本星期六在溫哥華島乃磨再成立一間新診所。

美麗登酒店代經理表示無意干涉抗議。

喀利山設路障 爭論迭起
里瓦土著 一分為二

【溫哥華十日訊】在喀利山附近，土著設下的路障，已近兩月，該區里瓦Lil'W土著族人因此分裂為兩路。

族人安德魯女士說，里瓦的「人民運動」(擴設路障)封鎖潘伯頓與黎里奧之間的連非公路已經兩月，該處堆滿垃圾及石塊，並未獲得該區居民或族長及族公所之同意，亦未有通知。封鎖只是一個人或團體自稱代表我們，本族人等對他們絕無信心亦不承認。

安德魯在該處，領著族人設有諮詢桌，已三星期，反對「人民運動」布設障礙表示支持魁省奧卡的摩霍族人。

她在障礙處指導車輛繞行，可惜其他路線亦同遭封鎖。

她指出里瓦族人支持封路的只有百分之五，另一方面有二百名族人打算合力用小鏟泥車將障礙物鏟除。

星期五企圖清除木石時，因為截止交通人群中有兒童在內，恐怕傷及無辜，未能成功。

支持設障的哈文(五十三歲)則說，喀利山土著，「大多數」支持設障，但未能指出有若干人。

他指族長與族公所都是聯邦政府及印第安事務部的指臂，和我們作對。他們是印第安法的一部分，我們不承認該法。

「里瓦人民運動」發言人約翰，昨日未表示意見。

大溫簡訊

少女蹺家被捕 雙親保釋帶返

△溫市居民恩士和夫的女兒黎安妮(十七歲)，於八月廿日離家出走，父母與親友尋訪無著，直至週六凌晨一時始接卡技利警局通知黎安妮現押在卡城少年拘留中心。

恩士和夫夫婦九日飛往卡城與女會晤，黎安妮表示悔意，願擺脫淫媒操縱，回家再入校讀書。恩士和夫除準備十日將女保出之外，並希望將在同一淫媒控制下之另一少女亦一併保出帶返。

巴涅公路駁火 交通一度中斷

△昨(九)日晚，本拿比之巴涅公路發生槍擊意外，交通斷絕三小時，據騎警透露，有兩男子發生口角，繼而鬥毆，即有人拔槍發射一響，已將開槍疑犯帶返警署協助調查，詳細情形尚未公佈。

里拉廣場排屋 祝融肆虐成災

△本拿比里拉廣場九○二二號排屋，星期六晚失慎焚燒，一名卅五歲婦人喪生，又溫市東區花園道，一間居屋因兒童玩弄火柴起火，焚斃一名三歲小童，兩者姓名均未公佈。

本報隆重推出第11屆亞運專頁

自九月十二日至九月二十一日每天刊出亞運專頁 敬請讀者訂閱

提供廠商：京都念慈菴川貝枇杷膏

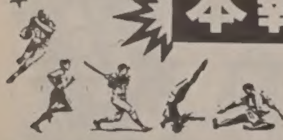

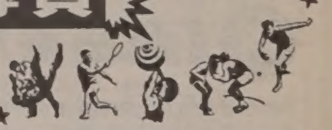

典雅 中國地毯公司
LE TRÉSOR DE CHINE
Fine Chinese Carpet & Arts

歡迎參觀選購
現有多款「龍」地毯
代客設計訂做

營業時間：
星期二至五 12—7 星期六、日 12—5

155 EAST BEAVER CREEK RD., UNIT 7
RICHMOND HILL, ONTARIO
CANADA L4B 2N1

TEL: (416) 881-4350
FAX: (416) 495-0690

如何刊登廣告
請於辦公時間
早九 晚五
撥電話
(416)778-0888 即可

ADI Art Design Carpets Inc.
雅仕地氈公司

免費安裝 贈送底墊

WEAR-DATED

免費估價

MADE IN U.S.A.

地氈大平賣

本公司分佈北美洲各大埠—溫哥華、多倫多、紐約、三藩市、ATLANTA、夏威夷；資產雄厚，以大量購買，平買平賣，忠誠服務，對顧客盡責，使我們成為美加成長最快的地氈窗簾公司。我們的成功，就是你信心最佳的保證。

三日成窗簾公司
3 DAY BLINDS

三日成窗簾最平

Custom 1" Aluminum
迷你窗簾

三日起貨，永久保証
廠價發售，送窗帽，
，訂做平過現貨。

平通市

度呎訂做1" 迷你窗簾

長至 108"		闊至 108"			
		24"	28"	32"	36"
	24"	$23.50	$25.50	$27.50	$29.50
	30"	$25.00	$26.50	$29.50	$31.00
	36"	$26.00	$28.50	$31.00	$33.00
	42"	$27.50	$29.50	$32.00	$35.00
	48"	$28.50	$31.50	$34.00	$36.50

度呎訂做垂直窗簾(P.V.C.)

長至 146"		闊至 192"			
		22"	35"	47"	60"
	50"	$30.00	$39.00	$47.00	$54.50
	62"	$31.50	$41.00	$50.00	$58.50
	74"	$33.00	$43.00	$53.50	$62.50
	86"	$34.50	$45.50	$55.50	$67.00
	98"	$36.00	$47.50	$58.50	$70.50

SCARBOROUGH 44-B MILLIKEN BLVD. PHONE: 298-1696

SPADINA 310-316 SPADINA AVE SUITE 204 PHONE: 340-1995

MISSISSAUGA 1425 DUNDAS STREET UNIT 3A PHONE: 238-1686

PICKERING 1163 KINGSTON ROAD PHONE: 831-1686